

# 事業案内

(2016年度事業報告)

(2017年度事業計画)



社会福祉法人

栃木いのちの電話

相談電話

栃木いのちの電話 028-643-7830

足利いのちの電話 0284-44-0783

# 目 次

2016年度を顧みて	1
<b>I 社会福祉法人栃木いのちの電話</b>	
1 会議・研修等	2
2 日本いのちの電話連盟会議	2
3 電話相談事業	3
4 自死遺族支援事業	3
5 インターネット相談事業	3
6 ご支援会費等 金額・納入者数	3
7 大口ご支援	3
8 補助金・助成金・委託金等	4
9 組織と役員	4
<b>II 2016年度事業報告</b>	
・決算報告	6～8
(資金収支計算書・事業活動計算書・貸借対照表)	
・監査報告	8
・事業報告	9～12
<b>III 2017年度事業計画</b>	
・収支予算	14
・事業計画	15～16
<b>IV 2016年度にご支援くださった方々</b>	17～20
参考資料No. 1～No. 2	21～22
日本いのちの電話加盟センター	23
維持会員・賛助会員募集	24



## 2016年度を顧みて

社会福祉法人 栃木いのちの電話

理事長 青木 勲

皆様には、日頃より栃木いのちの電話にご支援を賜り、心から感謝申し上げます。

さて2016年度「栃木いのちの電話」にとりましては、大きな出来事がありました。

それは、これまで別々に活動をしておりました足利いのちの電話が、5月から「栃木いのちの電話足利分室」となったことです。

定款上は何の変化も無く、ある意味では定款どおりになったわけですが、日本いのちの電話連盟に加盟する団体は“一法人一団体”と規定されているため、このような形になりました。また連盟の計らいで「足利いのちの電話」という名称も、これまでどおり使用してよいことになりました。

今現在栃木いのちの電話として 相談員が242名・2016年の相談件数が25,107件となり、大きな組織となっております。

移行の際、活動状況としてはあまり変化がないようにと考えました。これは、相談員ファーストの考え方が根底にあったからです。

この考え方の延長線上に、これからの活動も行えるよう心配りをしてまいりたいと思います。そしてより良い相談が受けられるように、役立つ相談員となれるようにと努力してまいります。

いのちの電話は自殺予防を目的にしておりますが、2016年の栃木県の自殺者数は382人となり、400人を下回りました。よく交通事故死者数と比較されますが、残念ながら4倍ほど多くなっておりますので、少しでも減少するよう願っております。

通常の電話相談・毎月10日のフリーダイヤル・自死遺族支援わかちあいの会『こもれび』の運営・インターネット相談の本格稼働に向け相談員ともども邁進いたす所存でございます。

これからも皆様の変わらぬお力添えを、どうぞよろしくお願い致します。

# I 社会福祉法人栃木いのちの電話

## 1. 会議等

期 日	会 議 名	場 所	会 議 事 項
4月1日(金)	2016年度 第1回理事会	とちぎ福祉プラザ	理事長及び常務理事の選任・理事長職務代理者の選任
5月6日(金)	監査	とちぎ福祉プラザ	2015年度監査
5月26日(木)	2016年度 第2回理事会	とちぎ福祉プラザ	2015年度事業報告・決算報告・監査報告
5月26日(木)	2016年度 第1回評議員会	とちぎ福祉プラザ	2015年度事業報告・決算報告・監査報告
11月30日(水)	2016年度 第3回理事会	とちぎ福祉プラザ	社会福祉法人制度改革に伴う定款変更
11月30日(水)	2016年度 第2回評議員会	とちぎ福祉プラザ	社会福祉法人制度改革に伴う定款変更
2月7日(火) 発送	2016年度 第4回理事会	書面による	評議員選任・解任委員の選任・評議員の推薦・評議員選任・解任委員会細則
3月22日(水)	2016年度 第5回理事会	とちぎ福祉プラザ	2017年度事業計画及び収支予算・評議員の推薦・2016年度補正予算
3月22日(水)	2016年度 第3回評議員会	とちぎ福祉プラザ	2017年度事業計画及び収支予算・2016年度補正予算
3月29日(水)	2016年度 第1回評議員選任・解任委員会	北関東総合警備保障	評議員の選任

## 2. 日本いのちの電話連盟会議等

- 4月26日(火) 電話相談事業委員会 (東京)
- 5月21日(土) 第41回日本自殺予防シンポジウム(東京)
- 5月27日(金) 定期総会 (岡山)
- 5月28日(土) 全国いのちの電話事務局長会議 (岡山)
- 6月19日(日) 研修委員会 (東京)
- 9月2日(金) 関東甲信越ブロック会議 (大宮)
- 9月15日(木)～17日(土) 第34回いのちの電話全国研修会 (奈良)
- 10月2日(日) 研修委員会 (東京)
- 10月26日(水) 電話相談事業委員会 (東京)
- 2月5日(日) 研修委員会 (東京)
- 2月14日(火) 電話相談事業委員会 (東京)

### 3. 電話相談事業

	相談時間	相談員数	受信件数	うち自殺傾向
宇都宮	365日 24時間	213名 (仮登録23名含)	22,339	3,029
足利分室	365日 6時間	50名 (仮登録4名含)	2,768	361
合計		263名	25,107	3,390

(ただし受信件数は2016年1月～12月)

### 4. 自死遺族支援事業

自死遺族支援「わかちあいの会『こもれび』」 毎月第1・第3土曜日開催

参加者人数 52名

担当者人数 17名

研修

9月25日(日) 自死遺族ケア団体全国ネット研修会(東京) 10名参加

12月22日(木) いのちの電話自死遺族支援合同研修会(東京) 6名参加

12月4日(日) 栃木県委託事業：自死遺族支援ファシリテータ養成研修会  
33名参加

### 5. インターネット相談事業

養成研修 10月～3月  
養成研修人数 19名

研修

6月12日(日) インターネット相談研修会(川崎) 2名参加

### 6. ご支援会費等 金額・納入者数

維持会費	人員	賛助・寄付金	人員	会費合計	人員合計
3,342,000円	409人	3,026,841円	51人	6,368,841円	460人

### 7. 大口ご支援(敬称略 順不同)

宮本 英男	1,157,472円
足利いのちの電話後援会	600,000円
栃木県関係職員有志	338,411円
あしぎんYOU-I 運動推進事務局	238,508円
財務委員会売上収益金	207,368円
FVイーストジャパン(株)	166,398円
北関東総合警備保障(株)	155,200円
栃木県済生会宇都宮病院	100,000円
栃木経済交友会	100,000円
チャリティ映画会収益金	96,384円
匿名(F, O)	60,458円
匿名(N, I)	60,000円
飛田 和子	53,000円
東日本電信電話(株) 栃木支店	50,000円
(医) 恵会 皆藤病院	50,000円
(宗) 延性寺	50,000円
和田 張美	50,000円

## 8. 補助金・助成金・委託金等

栃木県養成事業補助金	3,000,000円
栃木県共同募金会	1,000,000円
年賀寄付金配分金	1,000,000円
栃木県社会福祉協議会（栃の実基金）	350,000円
足利市社会福祉団体等事業補助金	240,000円
栃木県地域自殺対策緊急強化事業 （自死遺族支援事業）	103,000円
（委託・ファシリテーター養成事業）	170,000円

## 9. 組織と役員

### 組織図

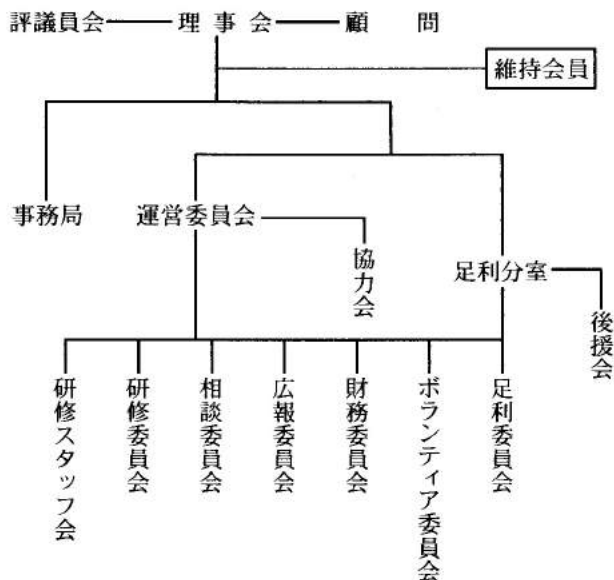

ひとりじゃないよ  
話をきかせて



自殺予防 いのちの電話

0120-783-556

◎毎月10日（月）24時間・無料です（※20-00）

「自殺予防 いのちの電話」は、  
悩み苦しんでいる人の“こころ”が和らぎ、  
希望と勇気をもって  
再び生きていかれることを願い  
開設されました。

<http://www.find-j.jp/>

日本いのちの電話連盟

●主催：一般社団法人 日本いのちの電話連盟 ●後援：厚生労働省

《《 づらい思いをされている方のお電話がつながりにくくなりますので、いたずら-いやがらせのお電話はご遠慮下さい。 》》

2017年度役員（2017年5月30日）

理事長	青木 勲	明子	監事	川崎 榮男
常務理事	折大 俊	房雄	"	寺洋太郎
"	鈴木 勝	美實	顧問	増野 肇
理事	皆洪 川	美典	"	日野 宜千
"	石塚 典	洋子	"	渡部 敏紀
"	秋場 尚	史博	"	田島 弘
"	増茂 尚	志夫	"	野澤 弘
"	吉南 文	夫夫	"	
"	島田 茂	好夫	"	
"	小林 敦	正雄	"	
評議員	大森 三代	子德	評議員	塚田 雅
"	増子 孝	子子	"	小野 俊
"	伊沢 紀	和子	"	江連 一久
"	小荒 林	智篤	"	蕪三 夫
"	竹村 智	夫之	"	三大 夫
"	齋藤 一	之弘	"	鎌田 宏
"	岡本 正	泉	"	岡下 由
"	小堀 野	光	"	増山 久
"	濱野 清		"	壽男
"	久保田		"	

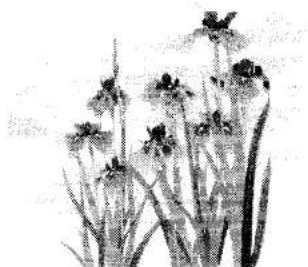

## Ⅱ 2016年度事業報告

### ・決算報告

### 資金収支計算書

(自) 2016年4月1日 (至) 2017年3月31日

(単位：円)

		勘定科目	補正予算 (A)	決算 (B)	差額 (A) - (B)	
事業活動による収支	収入	維持会費収入	3,200,000	3,342,000	△ 142,000	
		寄附金収入	3,000,000	3,026,841	△ 26,841	
		受講料収入	1,200,000	1,185,000	15,000	
		補助金収入	3,690,000	3,693,000	△ 3,000	
		助成金収入	0	0	0	
		共同募金配分金収入	1,000,000	1,000,000	0	
		年賀寄附金配当分金収入	1,000,000	1,000,000	0	
		委託料収入	170,000	170,000	0	
		受取利息配当金収入	101,000	110,153	△ 9,153	
		その他の収入	50,000	0	50,000	
			<b>事業活動収入計(1)</b>	<b>13,411,000</b>	<b>13,526,994</b>	<b>△ 115,994</b>
	支出	人件費支出	5,500,000	5,404,705	95,295	
		事業費支出	8,113,000	8,385,222	△ 272,222	
		事務費支出	1,296,000	1,221,016	74,984	
その他の支出		0	0	0		
		<b>事業活動支出計(2)</b>	<b>14,909,000</b>	<b>15,010,943</b>	<b>△ 101,943</b>	
		<b>事業活動資金収支差額(3)=(1)-(2)</b>	<b>△ 1,498,000</b>	<b>△ 1,483,949</b>	<b>△ 14,051</b>	
施設整備による収支	収入	施設整備等補助金収入	0	0	0	
		その他の施設整備等による収入	0	0	0	
			<b>施設整備等収入計(4)</b>	<b>0</b>	<b>0</b>	<b>0</b>
	支出	固定資産取得支出	0	0	0	
		その他の施設整備等による支出	0	0	0	
			<b>施設整備等支出計(5)</b>	<b>0</b>	<b>0</b>	<b>0</b>
		<b>施設整備等資金収支差額(6)=(4)-(5)</b>	<b>0</b>	<b>0</b>	<b>0</b>	
その他の活動による収支	収入	積立預金取崩収入	450,000	450,000	0	
		その他の活動による収入	0	0	0	
				<b>その他の活動収入計(7)</b>	<b>450,000</b>	<b>450,000</b>
	支出	積立資産支出	0	0	0	
		その他の活動による支出	0	0	0	
				<b>その他の活動支出計(8)</b>	<b>0</b>	<b>0</b>
			<b>その他の活動資金収支差額(9)=(7)-(8)</b>	<b>450,000</b>	<b>450,000</b>	<b>0</b>
			予備費支出(10)	0	0	0
		<b>当期資金収支差額合計(11)=(3)+(6)+(9)-(10)</b>	<b>△ 1,048,000</b>	<b>△ 1,033,949</b>	<b>△ 14,051</b>	
		前期末支払資金残高(12)	2,851,508	2,851,508	0	
		<b>当期末支払資金残高(11)+(12)</b>	<b>1,803,508</b>	<b>1,817,559</b>	<b>△ 14,051</b>	



# 事業活動計算書

(自) 2016年4月1日 (至) 2017年3月31日

(単位：円)

		勘 定 科 目	当年度決算 (A)	前年度決算 (B)	増 減 (A) - (B)
サービス活動増減の部	収 益	維持会費収益	3,342,000	4,145,000	△ 803,000
		寄附金収益	3,026,841	2,385,091	641,750
		受講料収益	1,185,000	2,309,000	△ 1,124,000
		補助金収益	3,693,000	3,791,000	△ 98,000
		助成金収益	0	190,000	△ 190,000
		共同募金配分金収益	1,000,000	1,000,000	0
		年賀寄附金配分金収益	1,000,000	0	1,000,000
		委託料収益	170,000	170,000	0
		その他の収益	0	15,765	△ 15,765
		サービス活動収益計(1)		13,416,841	14,005,856
	費 用	人件費	5,404,705	5,612,210	△ 207,505
事業費		8,385,222	7,225,285	1,159,937	
事務費		1,221,016	1,503,474	△ 282,458	
その他の費用		0	0	0	
減価償却費		1,308,622	60,086	1,248,536	
サービス活動費用計(2)		16,319,565	14,401,055	1,918,510	
サービス活動増減差額(3)=(1)-(2)		△ 2,902,724	△ 395,199	△ 2,507,525	
サービス活動外増減の部	収 益	受取利息配当金収益	110,153	95,536	14,617
		その他のサービス活動外収益	0	0	0
		サービス活動外収益計(4)		110,153	95,536
	費 用	支払利息	0	0	0
		その他のサービス活動外収益	0	0	0
		サービス活動外費用計(5)		0	0
サービス活動外増減差額(6)=(4)-(5)		110,153	95,536	14,617	
特別増減の部	収 益	施設整備等補助金収益	0	0	0
		その他特別収益	870,000	0	870,000
		特別収益計(8)		870,000	0
	費 用	基本金組入額	0	0	0
		その他特別損失	0	0	0
特別費用計(9)		0	0	0	
特別増減差額(10)=(8)-(9)		870,000	0	870,000	
繰越活動増減差額の部	前期繰越活動増減差額(12)		4,125,330	5,224,993	△ 1,099,663
	当期末繰越活動増減差額(13)=(11)+(12)		2,202,759	4,925,330	△ 2,722,571
	基本金取崩額(14)		0	0	0
	その他の積立金取崩額(15)		450,000	200,000	250,000
	記念事業積立金取崩額		450,000	200,000	250,000
	財政調整積立金取崩額		0	0	0
	その他の積立金積立額(16)		0	1,000,000	△ 1,000,000
	記念事業積立金積立額		0	0	0
財政調整積立金積立額		0	1,000,000	△ 1,000,000	
次期繰越活動増減差額(17)=(13)+(14)+(15)-(16)		2,652,759	4,125,330	△ 1,472,571	

# 貸借対照表

2017年3月31日現在

(単位：円)

資産の部				負債及び純資産の部			
	当年度末	前年度末	増減		当年度末	前年度末	増減
流動資産	2,314,809	3,398,088	△1,083,279	流動負債	497,250	546,580	△49,330
現金預金	2,314,809	3,398,088	△1,083,279	預り金	0	0	0
有価証券	0	0	0	未払費用	497,250	546,580	△49,330
固定資産	30,835,200	31,723,822	△888,622	固定負債	0	0	0
基本財産	26,000,000	26,000,000	0				
定期預金	10,000,000	10,000,000	0				
投資有価証券	16,000,000	16,000,000	0		497,250	546,580	△49,330
その他の固定資産	4,835,200	5,723,822	△888,622	純資産の部			
器具及び備品	835,200	1,273,822	△438,622	基本金	26,000,000	26,000,000	0
財政調整積立資産	4,000,000	4,000,000	0	積立金			
記念行事積立資産	0	450,000	△450,000	財政調整積立金	4,000,000	4,000,000	0
				記念事業積立金	0	450,000	△450,000
				次期繰越活動増減差額	2,652,759	4,125,330	△1,472,571
				純資産の部合計	32,652,759	34,575,330	△1,922,571
資産の部合計	33,150,009	35,121,910	△1,971,901	負債及び純資産の部合計	33,150,009	35,121,910	△1,971,901

## 3. 監査報告

以上、2016（H28）年度 社会福祉法人栃木いのちの電話の事業報告、財産目録、貸借対照表及び収支計算書については、関連する法令及び通知に従った監査の結果、いずれも適正、正確に処理されているものと認めます。

2017年5月9日

監事 好崎洋太郎 

監事 川口栄男 

# ・事業報告

## 1. 事務局日誌

- 4月1日(金) 全国ボランティア活動保険加入  
4月9日(土) 電話相談員養成講座第32期生・  
足利29期生開講式
- 5月6日(金) 内部監査  
5月9日(月) 被害者支援センターとちぎ  
理事会
- 5月11日(水) 足利センター全体会議  
5月15日(日) フェスタ my 宇都宮2016に参加  
5月16日(月) 栃木県：養成事業監査  
5月18日(水) 足利いのちの電話 後援会監査  
5月21日(土) 日本自殺予防シンポジウム  
(東京)
- 5月24日(火) 被害者支援センターとちぎ総会  
足利いのちの電話 後援会理事  
会・総会
- 6月18日(土) チャリティ映画会  
6月26日(日) 足利分室化についての会議  
6月28日(火) 被害者支援センターとちぎ  
講師派遣
- 7月11日(月) 共同募金会ヒアリング  
7月13日(水) 宇都宮市自殺対策ネットワーク会議  
7月22日(金) 足利分室化についての会議(運営委員長・事務局長出席)  
7月28日(木) とちぎ福祉プラザ運営会議
- 8月1日(月)～ 宇都宮と足利分室 合算会計となる  
8月4日(木) プラザ消防訓練  
8月17日(水) コープくらしの電話研修会 講師派遣  
8月21日(日) 足利とのスタッフ打ち合わせ  
8月22日(月) 足利いのちの電話開局28年のつどい第1回会議  
8月24日(水) 赤い羽根「おうえんプロジェクト」参加団体決定  
9月12日(月) 難病ピア・サポーター養成研修会 講師派遣  
10月1日(土)  
～2日(日) 赤い羽根街頭募金協力
- 10月3日(月) 共同募金会おうえんプロジェクト説明会  
10月7日(金) 足利いのちの電話 後援会理事会  
10月9日(日) 白鷗大学：ボランティアの会 講師派遣  
10月16日(日) 2016年度認定会議(31期生)  
10月20日(木) 栃木県自殺対策連絡協議会  
10月23日(日) 公開講座 葉 祥明先生

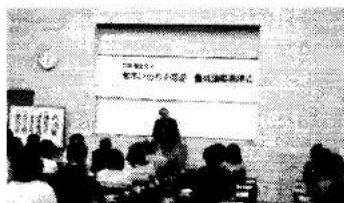

第32期生養成講座開講式・足利29期生

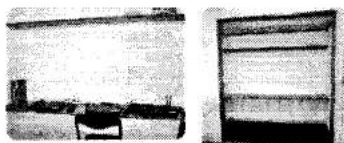

4月 公益財団法人森村豊明会より助成

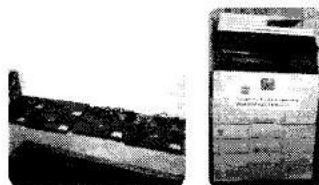

5月 日本郵便年賀寄附金より助成

- 11月14日(月) 佐野市自殺防止対策事業 講師派遣  
 11月16日(水) 日光：ゲートキーパー研修会 講師派遣  
 11月29日(火) 被害者支援センターとちぎつどい参加  
 12月3日(土) 歳末助けあい街頭募金協力  
 ～4日(日)  
 12月4日(日) 栃木県委託事業：自死遺族支  
 援ファシリテータ養成研修会  
 12月6日(火) 小山：ゲートキーパー研修会  
 講師派遣  
 12月8日(水) 塩谷南那須地区三主事研修会  
 講師派遣  
 足利分室 コピー機搬入  
 12月15日(水) 足利活動センター消防訓練  
 1月8日(日) 共同募金会「おうえんプロジ  
 ェクト」街頭募金  
 1月13日(金) 栃木県社会福祉協議会賀詞交  
 歓会  
 1月26日(水) とちぎ福祉プラザ運営会議  
 1月28日(土) とちぎテレビ取材  
 2月9日(水) プラザ消防訓練  
 3月11日(土) 第31期生・足利28期生養成講  
 座修了式・歓迎会・回数表彰式  
 3月12日(日) 足利いのちの電話開局28年の  
 つどい  
 3月27日(月) 共同募金会配分交付式（プラザ）  
 3月28日(火) 被害者支援センターとちぎ 理事会



表彰状と  
記念品



11月 厚生労働大臣表彰を受ける



第31期・足利28期生修了式・認定式

- ※「自殺予防いのちの電話」フリーダイヤル24時間（足利分室6時間）  
 毎月10日12回実施  
 ※運営委員会 毎月第2土曜日（足利分室 偶数月第3水曜日）  
 ※小山市：自死遺族会ファシリテーター派遣（2名） 隔月第3火曜日  
 ※第33期生相談員募集説明会 11月12日～12月10日 10回実施  
 （宇都宮2回・大田原・鹿沼・小山・真岡・足利・佐野）  
 ※ホームページ更新（随時）

## 2. 委員会活動報告

### (1). 相談委員会

- ・図書購入・受入・貸出・整理
- ・講演CD・DVD・テープ等の受入・貸出・整理
- ・相談担当状況の確認（毎月）

- ・相談環境の整備（随時）
- ・担当率について検討

※委員会開催 10回／年

## (2). 研修委員会

- ・相談員のための全体研修

第1回 『いのちの電話とボランティア』 4月9日(土) 14:00～16:00

永原 伸彦 先生 参加者 60名

第2回 児童虐待DVD鑑賞会『わたし、生きてていいのかな』

7月21日(木) 18:30～20:30 参加者 49名

第3回 『行動療法』 9月11日(日) 13:00～17:00

八島 禎宏 先生 参加者 50名

第4回 足利分室『FD研修「FDについて」』 11月21日(月)

19:00～21:00 大橋 房子 事務局長 参加者 11名

第5回 『FD研修「生きる意味～ロゴセラピーを通して～」』

11月27日(日) 10:00～12:00 國分 振 先生 参加者 56名

- ・公開講座 『いのち・LIFE』 10月23日(日) 14:00～15:30

講師 葉 祥明 先生 参加者 167名

コンサレ大ホール

※委員会の開催 5回／年

## (3). 研修スタッフ会

- ・第31期生電話相談員養成講座  
2年目

- ・第32期生電話相談員養成講座  
1年目

- ・足利第28期生電話相談員養成講座 2年目

- ・足利第29期生電話相談員養成講座 1年目

- ・グループ継続研修 12グループ 10回／年

- ・派遣研修

第34回いのちの電話全国研修大会（奈良） 6名参加

9月15日(木)～17日(土)

- ・スタッフ研修 10回／年

- ・スタッフ会 月1回

研修スタッフ 宇都宮 25名 足利 7名



公開講座



サイン会

## (4). 広報委員会

- ・「栃木いのちの電話」たより 105号・106号発行

- ・内部広報誌「むつみ」の発行（毎月1日発行）

- ・事業案内発行（6月）

- ・取材 北関東総合警備保障 10月24日(月)

## (5). 財務委員会

- ・フェスタ my 宇都宮2016バザー出店 5月15日(日)
- ・栃木県精神保健福祉センター「こころの健康フェスティバル」バザー出店  
7月9日(土)
- ・フェスタ in パルティ2016バザー出店 11月19日(土)
- ・じけんち市バザー出店  
11月13日(日)
- ・維持会費・寄付の推進
- ・栃の木売店の管理・手作り品製作

※委員会開催 11回/年

フェスタinパルティ2016バザー参加



手作り品販売



OB会「ひだまりの会」

## (6). ボランティア委員会

- ・第31期・足利28期生歓迎会  
3月11日(土) 参加者113名
- ・募金活動参加協力  
赤い羽根募金  
10月1日(土)・2日(日)
- ・NHK歳末たすけあい  
12月3日(土)・4日(日)
- ・チャリティ映画会『ゲース』  
6月18日(土)  
とちぎ福祉プラザ  
大人269人、小人24人

※委員会開催 11回/年



電話担当回数表彰式  
第31期・足利28期生歓迎会



チャリティ映画会

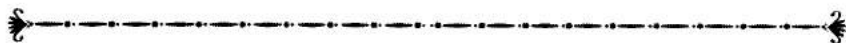

初代理事長でありました吉田博氏が去る10月に逝去されました。  
1980年6月から1984年10月まで理事長として在任され栃木いのちの電話設立にあたっては大変ご尽力いただきました。  
謹んでご冥福をお祈り申し上げます。

## 「開局28年のつどい」を開催しました

平成29年3月12日(日)に足利市民会館にて「開局28年のつどい」を開催し、足利市長 和泉聡様はじめ40名の方にお集まりいただきました。祝賀会では青木勲理事長から激励の言葉があり、和やかなひと時を送りました。

今後も栃木いのちの電話の足利分室として相談活動を続けていきますので、どうぞよろしく願いいたします。



## インターネット相談を開始しました



平成29年1月3日から栃木いのちの電話は、日本のちの電話連盟が試行的に取り組むシステムに参入しインターネット相談の対応をはじめました。

### インターネットで相談するには

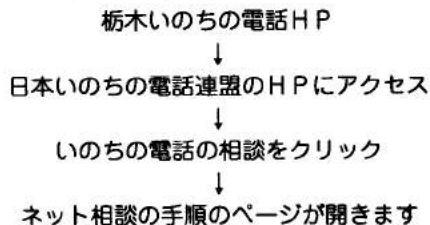

- 1 ネット相談の「新規登録」ページから、利用規約に同意し、基本情報登録へ進みます。
- 2 あなたのメールアドレス・性別・年代などの基本情報を入力してください。
- 3 確認画面で登録情報確認後、登録してください。続けて「相談内容」を登録します。
- 4 相談内容を登録し、確認画面を確認後送信してください。「自動返信メール」が送信されます。
- 5 返信が返ると自動メールでお知らせします。マイページへログインしてご確認ください。

### Ⅲ 2017年度事業計画

#### ・収支予算

#### 資金収支予算書

(自) 2017年4月1日 (至) 2018年3月31日

(単位：円)

		勘定科目	予算 (A)	前年度予算 (B) 補正後	差額 (A)-(B)
事業活動による収支	収入	維持会費収入	3,500,000	3,200,000	300,000
		寄附金収入	3,000,000	3,000,000	0
		受講料収入	1,500,000	1,200,000	300,000
		補助金収入	3,690,000	3,690,000	0
		助成金収入	0	0	0
		共同募金配分金収入	1,000,000	1,000,000	0
		年賀寄附金配分金収入	0	1,000,000	△ 1,000,000
		委託料収入	170,000	170,000	0
		受取利息配当金収入	100,000	101,000	△ 1,000
	その他の収入	10,000	50,000	△ 40,000	
	經常収入計(1)	12,970,000	13,411,000	△ 441,000	
支出	人件費支出	5,500,000	5,500,000	0	
	事業費支出	6,561,000	8,113,000	△ 1,552,000	
	事務費支出	889,000	1,296,000	△ 407,000	
	その他の支出	0	0	0	
	經常支出計(2)	12,950,000	14,909,000	△ 1,959,000	
	經常収支差額(3)=(1)-(2)	20,000	△ 1,498,000	1,518,000	
施設整備による収支	収入	施設整備等補助金収入	0	0	0
		その他の施設整備による収入	0	0	0
		施設整備等収入計(4)	0	0	0
	支出	施設整備等支出	0	0	0
		その他の施設整備等による支出	0	0	0
	施設整備等支出計(5)	0	0	0	
	施設整備等資金収支差額(6)=(4)-(5)	0	0	0	
その他の活動による収支	収入	積立預金取崩収入	0	450,000	△ 450,000
		その他の活動による収入	0	0	0
		財務収入計(7)	0	450,000	△ 450,000
	支出	積立預金積立支出	0	0	0
		その他の活動による支出	0	0	0
	財務支出計(8)	0	0	0	
	財務活動資金収支差額(9)=(7)-(8)	0	450,000	△ 450,000	
	予備費(10)	20,000	0	20,000	
	当期資金収支差額合計(11)=(3)+(6)+(9)-(10)	0	△ 1,048,000	1,048,000	
前期末支払資金残高(12)		1,800,000	2,851,508	△ 1,051,508	
当期末支払資金残高(11)+(12)		1,800,000	1,803,508	△ 3,508	



## ・事業計画

### 1. 事務局

- (1) 運営委員会 毎月
- (2) 理事会・評議員会の運営
- (3) 財務関係
- (4) 自死遺族支援（わかちあいの会「こもれび」）の企画・運営
- (5) 統計に関すること
- (6) 日本いのちの電話連盟関係事業（フリーダイヤル等）
- (7) 栃木県委託事業
- (8) 足利分室に関すること
- (9) ホームページ管理
- (10) 相談員電話担当回数表彰式
- (11) インターネット相談
- (12) その他

### 2. 相談委員会

- (1) 相談委員会 月1回
- (2) 電話相談体制の充実
- (3) 電話相談環境の整備・管理
- (4) カードの確認
- (5) その他

### 3. 研修委員会

- (1) 研修委員会 随時
- (2) 相談員に対する全体研修等の企画・実施
- (3) 一般市民を対象にした公開講座の企画・実施
- (4) その他

### 4. 研修スタッフ会

- (1) 相談員養成講座の企画・運営  
(32期生2年目、33期生1年目、足利29期生2年目)
- (2) 継続研修の企画・運営 年10回
- (3) 認定審査の運営補助
- (4) スタッフ会議 月1回
- (5) スタッフ研修 月1回
- (6) 派遣研修（全国研修会等）
- (7) その他

## 5. 広報委員会

- (1) 当法人の業務と活動状況についての社会的 PR  
「栃木いのちの電話たより」年2回、「事業案内」年1回発行
- (2) 相談員共通理解のための内部誌発行及び広報委員会 月1回
- (3) その他

## 6. 財務委員会

- (1) 財務委員会 月1回
- (2) 外部の催事への積極的な参加（フェスタ my 宇都宮、フェスタ in パルティ等）
- (3) 内部売店の運営管理
- (4) 相談員への維持会費納入の促進
- (5) その他（手作りの会 月1回）

## 7. ボランティア委員会

- (1) ボランティア委員会 月1回
- (2) 相談員相互の親睦と交流に関する企画・実施
- (3) 相談員の参加を要する催しの企画・実施  
・街頭募金活動（赤い羽根10月、NHK歳末たすけあい12月）  
・チャリティ活動の企画・実施
- (4) その他

## 8. 足利委員会

- (1) 委員会 偶数月 1回
- (2) 研修スタッフ会議・研修 月1回
- (3) 分室運営費の管理
- (4) 統計に関すること
- (5) 日本いのちの電話連盟関係事業（フリーダイヤル等）
- (6) 外部バザー参加（じけんち市など）
- (7) 相談員同士のコミュニケーション作りとモチベーションへの援助
- (8) 電話相談環境の整備
- (9) 街頭募金活動（赤い羽根10月、NHK歳末たすけあい12月）
- (10) その他

### 大切な人を 自死によってなくされた方へ

その想いをわがちあえる場所があります。

日時 毎月第1・第3土曜日 14:00～16:00

会場 とちぎ福祉プラザ

\*開催日が変更になることもあります。

栃木いのちの電話事務局

TEL: 028-622-7970 FAX: 028-902-1030

E-mail: tid1999@maple.ocn.ne.jp







## ○法人・団体

(医)順英会 アイ・こころのクリニック  
相生地区民生児童委員協議会  
足利興業(株)  
足利赤十字病院  
足利銀行健康保険組合  
あしぎんYOUTO-I運動推進事務局  
今市きぬロータリークラブ  
岩上動物病院  
ウチノ税理士法人  
宇都宮聖ヨハネ教会  
宇都宮東ロータリークラブ  
宇都宮文化センター(株)  
(株)エフエム栃木  
(宗)延性寺  
大田原ロータリークラブ  
大谷寺  
(株)オータニ  
小山メンタルクリニック  
(医)恵会 皆藤病院  
カトリックさいたま教区 カリタスさいたま  
(株)北関東警送サービス  
北関東総合警備保障(株)  
北関東総合警備保障(株)OB会  
北総産業(株)  
黒磯ロータリークラブ  
自性院  
日本基督教団四条町教会  
生福寺  
正法寺  
(有)高橋平版社  
檀信徒総代連絡協議会 宇都宮支部 成願寺  
とちぎ海浜自然の家  
株栃木銀行 広報文化室  
栃木経済交友会  
栃木県医師会  
栃木県学校生活協同組合  
(公社)栃木県看護協会  
(一社)栃木県銀行協会  
(社福)とちぎ健康福祉協会

栃木県(県庁・県警察・県立学校)関係職員有志  
栃木県子ども総合科学館  
栃木県済生会宇都宮病院  
栃木県市長会  
栃木県商工三団体協議会  
栃木県信用保証協会  
栃木県森林組合連合会  
栃木県生活協同組合連合会  
栃木県生活衛生同業組合協議会  
栃木県町村会  
栃木県農業会議  
(公財)栃木県農業振興公社 親和会  
(公財)栃木県保健衛生事業団  
栃木電子工業(株)  
栃木放送厚生文化事業団  
獨協医科大学  
のぞみ法律事務所  
東日本電信電話(株)栃木支店(NTT東日本)  
報恩寺  
カトリック松が峰教会  
宝王山満願寺  
美ツ和印刷  
カトリック峰教会  
森クリニック  
(医)生々堂厚生会 森病院  
陽東タクシー(株)  
(宗)龍泉寺  
(株)両毛新聞社  
両毛丸善(株)  
蓮慶寺  
蓮華寺  
FVイーストジャパン(株)  
宇都宮市地域活動支援ポイント事業  
財務委員会売上収益金  
宇都宮センター協力会  
チャリティ収益金  
チャリティ・公開講座募金箱  
じけんち市募金箱  
じけんち市収益金

## ○献品

平石準一	岩崎昇	長竹育子	足利ライオンズクラブ
川田榮男	岡村由夫	三田佳代	(株)中村建設
金敷ミヨ子	奥村順子	持丸ヒロミ	(株)住宅改修のなかよし
池之内光子	加持小夜子	本橋亮信	
原田澄子	島田貞子	安塚フジ子	
相談員有志	関口俊一	柳収一郎	
飯島笑子	中里伊勢子	渡辺佳彦	

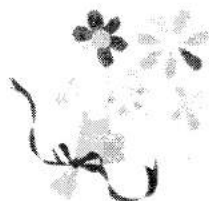

## 足利いのちの電話 (後援会)

### ○個人

青柳柳子	香山仁	近藤哲	殿岡捷男	本橋亮信
池田典義	菊池文夫	佐川宗男	中静正之	森島津川
石黒隆夫	工藤伸	桜井かよ子	永島里元	谷山柳田
石橋清昇	久保田林敬	提箸田光四郎	新藤生野	柳吉渡
岩崎昇江	倉暮上信好	塩木豊重	牧増田幸	
大月條江一	後小林克一	杉江昭治	松葉輪	
大橋弘義夫	小小林光	杉関口俊健	宮崎	
大岡村由子		田部井		
神山紀子				

### ○法人・団体

(株)アイネット	(株)イノテックスジャパン	長島建築設計事務所
アキレス(株)	岩澤建設(株)	(株)中村建設
足利小山信用金庫	(株)エコアール	保泉工業株式会社
足利ガス(株)	オグラ金属(株)	(株)真進建設
足利商工会議所	菊池歯車(株)	(株)マルサン
足利青果(株)	(医)恵愛会 青木病院	(有)三田鶏園
足利市農業協同組合	(有)香雲堂本店	(株)渡辺建設
足利仏教会	住宅改修のなかよし	公益社団法人 わたらせ技能
足利ライオンズクラブ	(医)慈風会 関内科医院	講習センター
(株)家富商事	ビジネスホテル ニュー大栄	匿名

センター別：男女別 内自殺傾向：男女別（2016年1月～12月）

センター	全 体						対 比
	男	女	総 計	セ ン タ ー			
				男	女	総 計	
旭川いのちの電話	6,519	8,807	15,326	333	527	860	5.6%
北海道いのちの電話	8,375	8,541	16,916	839	1,182	2,021	11.9%
あおもりいのちの電話	2,047	1,531	3,578	208	249	457	12.8%
秋田いのちの電話	7,607	4,217	11,824	747	496	1,243	10.5%
盛岡いのちの電話	8,636	4,695	13,331	931	514	1,445	10.8%
仙台いのちの電話	10,314	9,213	19,527	907	1,152	2,059	10.5%
山形いのちの電話	3,229	3,023	6,252	262	263	525	8.4%
福島いのちの電話	9,424	7,548	16,972	905	611	1,516	8.9%
新潟いのちの電話	8,269	11,169	19,438	564	857	1,421	7.3%
長野いのちの電話	3,514	4,548	8,062	422	758	1,180	14.6%
群馬いのちの電話	9,520	8,073	17,593	881	1,237	2,118	12.0%
栃木いのちの電話	12,191	10,148	22,339	1,536	1,493	3,029	13.6%
栃木いのちの電話(足利分室)	1,439	1,329	2,768	189	172	361	13.0%
茨城いのちの電話	10,135	11,158	21,293	1,117	1,358	2,475	11.6%
埼玉いのちの電話	13,694	14,562	28,256	1,845	2,542	4,387	15.5%
千葉いのちの電話	7,928	9,916	17,844	904	1,556	2,460	13.8%
東京いのちの電話	11,244	14,199	25,443	1,621	2,537	4,158	16.3%
東京多摩いのちの電話	6,598	9,452	16,050	539	1,084	1,623	10.1%
川崎いのちの電話	7,026	7,129	14,155	600	913	1,513	10.7%
横浜いのちの電話	8,218	13,088	21,306	1,056	1,430	2,486	11.7%
山梨いのちの電話	2,389	2,162	4,551	179	228	407	8.9%
静岡いのちの電話	6,216	6,695	12,911	475	562	1,037	8.0%
浜松いのちの電話	5,862	6,293	12,155	507	766	1,273	10.5%
岐阜いのちの電話協会	4,562	2,710	7,272	396	321	717	9.9%
名古屋いのちの電話	6,662	7,811	14,473	754	1,106	1,860	12.9%
三重いのちの電話	3,639	4,003	7,642	369	613	982	12.9%
滋賀いのちの電話	1,584	2,229	3,813	190	247	437	11.5%
京都いのちの電話	10,929	11,159	22,088	1,214	1,399	2,613	11.8%
奈良いのちの電話協会	10,054	8,744	18,798	815	1,041	1,856	9.9%
関西いのちの電話	11,682	12,028	23,710	1,813	2,037	3,850	16.2%
神戸いのちの電話	6,689	5,808	12,497	444	509	953	7.6%
はりまいのちの電話	3,467	3,246	6,713	452	445	897	13.4%
和歌山のちの電話	4,883	3,671	8,554	570	455	1,025	12.0%
鳥取いのちの電話	4,182	2,423	6,605	271	324	595	9.0%
島根いのちの電話	6,393	5,105	11,498	589	819	1,408	12.2%
岡山いのちの電話協会	10,127	8,687	18,814	729	1,588	2,317	12.3%
広島いのちの電話	7,392	8,593	15,985	851	1,203	2,054	12.8%
香川いのちの電話	4,823	4,367	9,190	535	779	1,314	14.3%
愛媛いのちの電話	7,627	6,029	13,656	743	664	1,407	10.3%
高知いのちの電話	7,746	3,913	11,659	608	431	1,039	8.9%
山口いのちの電話	1,373	1,835	3,208	329	482	811	25.3%
北九州いのちの電話	7,491	9,567	17,058	735	1,046	1,781	10.4%
福岡いのちの電話	7,046	7,634	14,680	627	1,278	1,905	13.0%
佐賀いのちの電話	10,272	9,807	20,079	836	970	1,806	9.0%
長崎いのちの電話	6,798	6,232	13,030	564	500	1,064	8.2%
熊本いのちの電話	5,936	4,817	10,753	497	617	1,114	10.4%
大分いのちの電話	5,797	5,687	11,484	472	622	1,094	9.5%
鹿児島いのちの電話	9,686	7,118	16,804	860	957	1,817	10.8%
沖縄いのちの電話	4,527	4,520	9,047	588	971	1,559	17.2%
小 計	341,761	335,239	677,000	34,418	43,911	78,329	11.6%
東京英語いのちの電話	2650	4143	6,793	101	206	307	4.5%
総 計	344,411	339,382	683,793	34,519	44,117	78,636	11.5%

○10年間の自殺者数の推移 (全国・栃木県)



○栃木県月別自殺者数 (2012年～2016年)

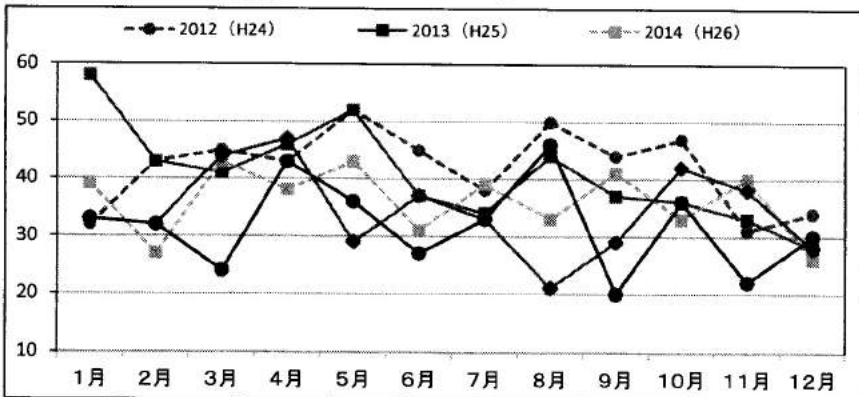

○栃木県年齢別自殺者の推移

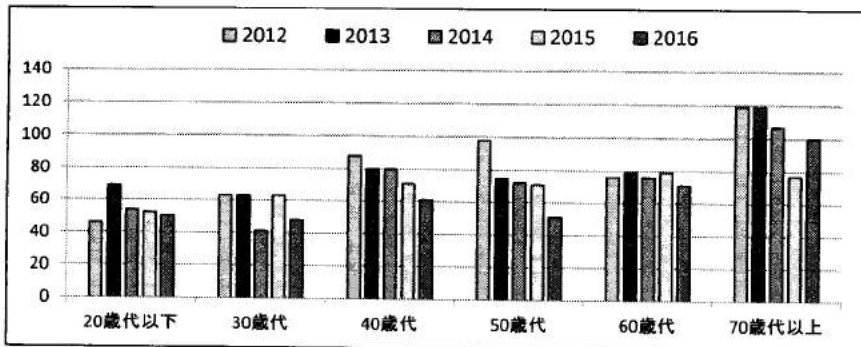



# 日本ののちの電話加盟センター相談電話一覧

2017年6月現在

旭川	0166-23-4343	岐阜	058-277-4343
北海道	011-231-4343	名古屋	052-931-4343
あおもり	0172-33-7830	三重	059-221-2525
秋田	018-865-4343	滋賀	077-553-7387
盛岡	019-654-7575	京都	075-864-4343
仙台	022-718-4343	奈良	0742-35-1000
山形	023-645-4343	関西	06-6309-1121
福島	024-536-4343	神戸	078-371-4343
新潟	025-288-4343	はりま	079-222-4343
長野	026-223-4343	和歌山	073-424-5000
長野・松本	0263-29-1414	鳥取	0857-21-4343
群馬	027-221-0783	島根	0852-26-7575
栃木	028-643-7830	岡山	086-245-4343
栃木・足利	0284-44-0783	広島	082-221-4343
茨城	029-855-1000	山口	0836-22-4343
茨城・水戸	029-350-1000	香川	087-833-7830
埼玉	048-645-4343	愛媛	089-958-1111
千葉	043-227-3900	高知	088-824-6300
東京	03-3264-4343	北九州	093-671-4343
東京多摩	042-327-4343	福岡	092-741-4343
東京英語	03-5774-0992	佐賀	0952-34-4343
川崎	044-733-4343	長崎	095-842-4343
横浜	045-335-4343	熊本	096-353-4343
山梨	055-221-4343	大分	097-536-4343
静岡	054-272-4343	鹿児島	099-250-7000
浜松	053-473-6222	沖縄	098-888-4343

は24時間受信センター (24)

## 維持会員・賛助会員募集

### 維持会員

個人	A・10,000円	B・5,000円	C・3,000円
団体	A・100,000円	B・50,000円	C・30,000円
			D・10,000円

### 賛助会員

寄付金 制限ありません。

社会福祉法人への寄付は税法上優遇されます。

〈個人〉 所得税法上の寄付金控除

〈法人〉 法人税法上の損金算入

足利銀行・栃木銀行において本会の趣旨に賛同いただき、本会所定の振込み用紙による同行本支店の振込み手数料を無料扱いにさせていただきました。

お振込みの場合は下記に「振込依頼書」をご請求ください。

**お問い合わせ**

宇都宮事務局 028 (622) 7970

足利分室 0284 (44) 2200

あなたのご支援を必要としています  
いのちの電話の活動は、多くの善意あるボランティアによって  
支えられています。

**献 品**

日用品・食品etcご家庭の未使用不用品  
(ご連絡いただければ取りに伺います)

詳しくは、下記へお電話下さい。



事務局：社会福祉法人 栃木いのちの電話 TEL 028-622-7970

## 社会福祉法人 栃木いのちの電話

---

宇都宮事務局 TEL 028-622-7970

FAX 028-902-1030

足利分室 TEL 0284-44-2200

FAX 0284-44-2200

 この報告書は、赤い羽根共同基金  
助成金により発行しています。